ÉCONOMIE
TERRITOIRES
ENTREPRISES

LE JOURNAL DES COUPS D'AVANCE

IDÉES
FORMATIONS
TRANSFORMATIONS

COMPRENDRE AUJOURD'HUI • ANTICIPER DEMAIN • AGIR MAINTENANT

N° 21
SAMEDI
19 SEPTEMBRE 2026

LE MONDE SANS AMORTISSEURS

Quand l'énergie, le capital, les infrastructures, la sécurité et les compétences deviennent plus coûteux ou plus fragiles, les États et les entreprises perdent leur marge d'erreur.

TAUX / FINANCE

Les grandes banques centrales sont revenues à un cycle de hausse des taux. La Banque du Japon a relevé son taux à 1,25 %.

ÉNERGIE / MARITIME

Le Brent reste au-dessus de 100 dollars autour de 104,87 dollars. Routes pétrolières du Golfe sous pression et transferts maritimes via Oman.

NUMÉRIQUE / IA

L'Europe débat de souveraineté en IA et de dépendance aux infrastructures numériques américaines.

SÉCURITÉ / INFRASTRUCTURES

Les risques hybrides russes poussent la France à renforcer la protection des infrastructures critiques.

COMPÉTENCES / FORMATION

Tensions sur les compétences et l'apprentissage dans le Rhin supérieur.



FRANCE

54 milliards d'euros d'économies budgétaires pour 2027.

EUROPE

Souveraineté en IA : le temps des décisions.

GÉOPOLITIQUE

Routes maritimes sous tension : le Golfe au cœur des équilibres mondiaux.

TERRITOIRES

Rhin supérieur : des compétences stratégiques plus rares et plus chères.

ENTREPRISES

Moins de marge d'erreur, plus de stratégie.

LECTURE 3 MINUTES

MON RADAR CE MATIN

Le but n'est pas de tout savoir. Le but est d'identifier ce qui change vraiment la trajectoire - et ce que cela rend urgent.

MONDE — impact très élevé

- Les grandes banques centrales ont repris le chemin du resserrement : Fed 3,75–4,00 %, BCE 2,50 %, BoJ 1,25 %, tandis que la BoE reste à 3,75 % mais prépare les esprits à une possible hausse. Le choc énergétique redevient monétaire.
- Le Brent a clôturé vendredi à 104,87 $. La détente est réelle mais fragile : Riyad utilise davantage de transferts navire-à-navire à Oman pour contourner les perturbations de ses routes habituelles.
- Washington et Pékin se parlent ce week-end sur l'IA, les terres rares et le commerce avant le sommet Trump–Xi du 24 septembre. Les matières premières technologiques sont désormais au même niveau stratégique que le pétrole.

FRANCE — impact critique

- La prime de risque française à dix ans dépasse 100 points de base par rapport à l'Allemagne, un niveau inédit depuis 2012. Le budget 2027 cherche 54 Md€ d'économies alors que la croissance 2026 est ramenée à 0,4 %.
- La menace hybride russe devient un sujet d'infrastructure : l'exécutif prépare un plan de protection contre drones et cyberattaques. Ce n'est plus seulement un dossier militaire.

TERRITOIRE — impact élevé

- Le Bade-Wurtemberg continue de soutenir massivement la formation duale : 13 M€ en 2026 pour environ 9 500 modules interentreprises et 94 000 participants. Le signal : les PME mutualisent ce qu'elles ne peuvent plus apprendre seules.
- Le Luxembourg avance sur la coopération transfrontalière contre la fraude sociale et sur la formation professionnelle en cours d'emploi. La frontière devient un objet de gouvernance du travail, pas seulement de mobilité.
- En Suisse, le débat sur les exigences de fonds propres d'UBS montre le même arbitrage qu'ailleurs : résilience réglementaire ou compétitivité internationale ?

MON MÉTIER — impact très élevé

- Pour les organismes de formation, l'échéance du 30 septembre arrive : déclaration annuelle de sous-traitance Mon Compte Formation, y compris en l'absence de sous-traitance.
- Le Passeport de prévention transforme progressivement la traçabilité en produit : la capacité à prouver qui a été formé, à quoi, quand et avec quel résultat devient une composante de la valeur vendue.

POURQUOI CE JOURNAL ?

Parce qu'un fil algorithmique vous montre surtout ce qui ressemble à ce que vous avez déjà regardé. Ici, le parti pris est inverse : remonter aux sources, confronter les régions, chercher les faits qui dérangent le récit dominant comme le récit alternatif, et séparer fait, interprétation, controverse et inconnue. L'ambition n'est ni l'exhaustivité ni une neutralité de façade : c'est l'indépendance intellectuelle. Lire aussi ce qui dérange. Chercher ce qui manque. Et toujours se demander : quelle preuve me ferait changer d'avis ?

CE QU'IL FAUT RETENIR

- Le nouveau choc n'est pas un événement isolé : énergie chère + taux hauts + infrastructures fragiles se renforcent mutuellement.
- La France ne manque plus seulement d'argent public ; elle manque de marge de manœuvre. La différence est stratégique.
- La souveraineté n'est pas l'autarcie : elle consiste à savoir quelles dépendances sont acceptables, substituables ou critiques.
- Dans la formation comme dans l'industrie, la valeur se déplace du contenu vers l'exécution vérifiable : preuves, financement, données, conformité, impact.

LE MONDE EN 2 PAGES — I

LE MONDE SANS AMORTISSEURS

Fil rouge : énergie, capital, infrastructures, sécurité et compétences cessent d’être des variables abondantes ou facilement remplaçables.

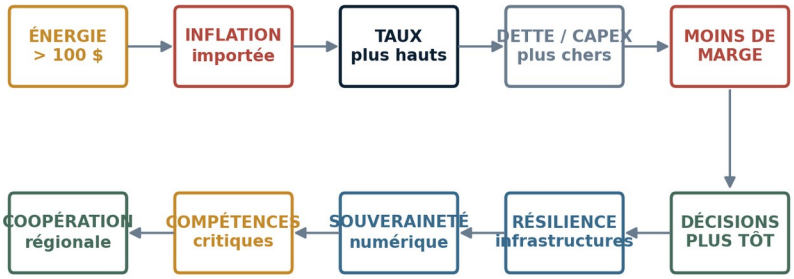

Le fil rouge : les amortisseurs d'hier (énergie abondante, argent peu cher, infrastructures supposées fiables) ne sont plus garantis.

SOURCE — Méthode : schéma causal du journal, construit à partir des faits recoupés de la semaine.

1 — LE CHOC ÉNERGÉTIQUE CHANGE DE NATURE

FAIT ÉTABLI. Le Brent a terminé vendredi à 104,87 $ le baril. Les prix ont reculé parce que l’Arabie saoudite remet davantage de brut sur le marché par Ras Tanura et organise des transferts à Sohar, Oman. Ce contournement réduit la tension immédiate mais ne répare pas la vulnérabilité physique des routes.

Ce qui compte : le marché ne paie plus seulement une pénurie ; il paie la logistique, l’assurance, le fret et la redondance. Autrement dit, la résilience entre dans le prix de revient.

2 — LE CHOC DES TAUX N’EST PLUS LOCAL

Fed, BCE et BoJ ont toutes resserré récemment ; la BoE a durci son discours. Reuters décrit désormais la possibilité d’un nouveau cycle mondial de hausse des taux. Le mécanisme est simple : l’énergie renchérit l’inflation attendue, les obligations longues montent, les banques centrales craignent les effets de second tour.

COUP D’AVANCE

Dans un business plan 2027, ne testez plus un seul taux d’actualisation ou un seul coût de dette. Travaillez au minimum trois scénarios : taux stables, +100 pb, +200 pb. Les projets robustes doivent survivre au deuxième.

3 — LA FINANCE RÉAPPREND LE RISQUE SOUVERAIN

La France illustre le phénomène : son spread à dix ans face à l’Allemagne dépasse 100 points de base. Ce n’est pas une “crise de la dette” au sens de 2012, mais c’est un changement de statut : un emprunteur réputé quasi sans risque doit désormais payer une prime visible.

Les sorties hebdomadaires des fonds actions mondiaux ont atteint 23,21 Md$ sur la semaine au 16 septembre, plus fort mouvement en neuf mois. Ce n’est pas une panique ; c’est un repositionnement vers la prudence.

4 — LES DÉPENDANCES DEVIENNENT POLITIQUES

Les discussions États-Unis–Chine prévues dimanche portent simultanément sur l’IA, les terres rares et le commerce. C’est révélateur : le logiciel, les minerais et les chaînes de valeur sont désormais traités dans la même négociation stratégique.

INTERPRÉTATION. Nous passons d’une mondialisation optimisée pour le coût à une mondialisation arbitrée par le risque. Ce n’est pas la démondialisation : c’est la tarification de la dépendance.

SOURCE — Reuters, 18-19 septembre 2026 : pétrole, taux, flux de fonds, discussions États-Unis–Chine.

LE MONDE EN 2 PAGES — II

TOUR DU MONDE : CE QUI CHANGE LA TRAJECTOIRE

Sélection volontairement courte : un fait important par zone, puis la question qu'il faut poser derrière.

EUROPE / ROYAUME-UNI

1. Budget européen — Allemagne, Danemark, Finlande, Pays-Bas et Autriche demandent de retrancher plusieurs centaines de milliards d'euros au projet de budget UE 2028-2034 de 2 000 Md€. Leur critique : trop de transferts pré-affectés, pas assez d'investissement commun dans sécurité, innovation et compétitivité.

2. Royaume-Uni — La BoE maintient son taux à 3,75 %, mais son comité se rapproche d'une hausse. L'inflation pourrait dépasser 4 % début 2027 si le choc énergétique dure. La banque suspend aussi six mois ses ventes actives de gilts.

ÉTATS-UNIS / CANADA

3. Industrie américaine — La production manufacturière a reculé de 0,3 % en août après sept mois de hausse. L'IA continue de soutenir l'investissement, mais pétrole et taux commencent à rogner le reste de l'industrie.

4. Canada–Europe — Ottawa et Bruxelles se rapprochent politiquement sur la protection des marchés et des démocraties. À surveiller : si cette proximité devient un alignement industriel et réglementaire concret.

AMÉRIQUE LATINE

5. Brésil — La banque centrale a abaissé le Selic à 13,75 %, cinquième baisse consécutive, alors que les États-Unis resserrent. La divergence monétaire entre économies devient un facteur de flux de capitaux et de change.

CHINE / JAPON / CORÉE

6. Chine — La production industrielle a progressé de 5,2 % sur un an en août, mais les ventes au détail de seulement 0,4 %. L'économie accélère par les usines et la technologie, pas par le consommateur.

7. Japon — La BoJ a relevé son taux à 1,25 %, plus haut en 31 ans. Mais deux membres ont voté contre et le yen s'est affaibli : le marché doute encore de la capacité politique à poursuivre le resserrement.

INDE / ASIE DU SUD / ASIE DU SUD-EST

8. Inde–Chine — Le rapprochement économique engagé au sommet BRICS se poursuit : commerce et transport sont remis au centre après des années de tensions frontalières. Le test sera la traduction opérationnelle.

9. Indonésie — Troisième ministre des Finances en moins de deux ans : le nouveau titulaire promet de respecter le plafond légal de déficit à 3 % du PIB. Message aux marchés : la crédibilité budgétaire devient une politique économique à part entière.

AFRIQUE / MOYEN-ORIENT

10. Nigeria — L'introduction en Bourse de la raffinerie Dangote, ouverte aux particuliers à partir d'environ 4 $, est devenue un événement populaire. Au-delà du folklore : c'est un test de mobilisation de l'épargne domestique vers l'infrastructure.

11. Golfe — L'alerte de sécurité à Riyad samedi matin a finalement été levée. Le fait important n'est pas l'alerte elle-même : c'est la fréquence avec laquelle le risque géopolitique se transforme désormais en prime énergétique.

INCONNU À SURVEILLER

Le point décisif reste la durée du choc du Moyen-Orient. S'il se résorbe rapidement, les banques centrales peuvent stopper leur durcissement. S'il dure jusqu'à l'hiver, le gaz, les salaires et les budgets publics feront entrer le choc dans l'économie réelle.

SOURCE — Reuters, AP et sources officielles, 17-19 septembre 2026.

FRANCE / EUROPE

FRANCE : QUAND LE RISQUE DEVIENT UN PRIX

Le sujet n'est plus de savoir si la France peut emprunter. Elle le peut. Le sujet est : à quel prix, et avec quelle liberté d'action derrière ?



Quand la croissance est faible, la hausse du coût de la dette réduit encore la capacité d'amortir les chocs.

Sources : Reuters, Banque de France, gouvernement français - données publiées du 15 au 18 septembre 2026.

SOURCE — Reuters, Banque de France, gouvernement français - données publiées du 15 au 18 septembre 2026.

LE SPREAD À 100 POINTS DE BASE : CE QUE CELA DIT

Le rendement de l'OAT française à dix ans a atteint environ 4,57 % vendredi ; l'écart avec le Bund allemand est monté autour de 104 points de base. Les marchés ne disent pas que la France va faire défaut. Ils disent qu'ils veulent être davantage rémunérés pour porter son risque politique et budgétaire.

La mécanique est cumulative : dette élevée → refinancement plus coûteux → charge d'intérêts plus forte → moins de marge pour investir ou amortir les crises → inquiétude supplémentaire sur les finances publiques.

FAIT ÉTABLI

Le gouvernement vise un déficit 2027 de 5 % du PIB, contre 5,4 % anticipés en 2026, avec environ 54 Md€ d'économies à trouver. Reuters estime que la charge d'intérêts dépassera déjà les prévisions de 4,5 Md€ cette année et de 10 Md€ l'an prochain.

CE QUE L'ESPAGNE RAPPELLE

Le contraste espagnol est instructif : une croissance plus forte et une baisse du ratio de dette rendent l'ajustement budgétaire moins douloureux. Moralité peu spectaculaire mais essentielle : le meilleur plan de désendettement reste encore la croissance productive.

EUROPE : LE BUDGET DEVIENT UN DÉBAT DE PRIORITÉS

Cinq contributeurs nets contestent la proposition de budget européen à 2 000 Md€. Leur argument n'est pas "moins d'Europe" au sens simple : ils veulent davantage de dépenses communes sur défense, compétitivité, innovation et migration, mais moins de transferts verrouillés à l'avance.

INTERPRÉTATION. Le débat européen se déplace du volume budgétaire vers la capacité à financer des biens communs stratégiques : défense, énergie, cloud, semi-conducteurs, infrastructures.

RISQUE HYBRIDE : L'INFRASTRUCTURE ENTRE DANS LE CHAMP DE LA SÉCURITÉ

Emmanuel Macron a demandé un plan de protection des infrastructures critiques contre drones et cyberattaques, en évoquant une intensification des menaces hybrides russes. Moscou conteste ces accusations. Ce qui est établi : la protection des réseaux civils, aéroports, sites énergétiques et systèmes numériques devient un poste de dépense durable.

POUR UNE PME

La traduction concrète n'est pas de "faire de la géopolitique". C'est de cartographier trois dépendances : énergie, numérique, fournisseurs. Puis de décider lesquelles doivent avoir un plan B documenté et testé.

SOURCE — Reuters, 18 septembre 2026 ; Banque de France, 15 septembre 2026 ; FT/Le Monde en comparaison.

À 300 KM DE CHEZ VOUS

LE RHIN SUPÉRIEUR : LA COMPÉTENCE EST UNE INFRASTRUCTURE

Le territoire n'est pas seulement transfrontalier par géographie. Il l'est par ses pénuries de compétences, ses salaires, ses règles et ses chaînes de valeur.

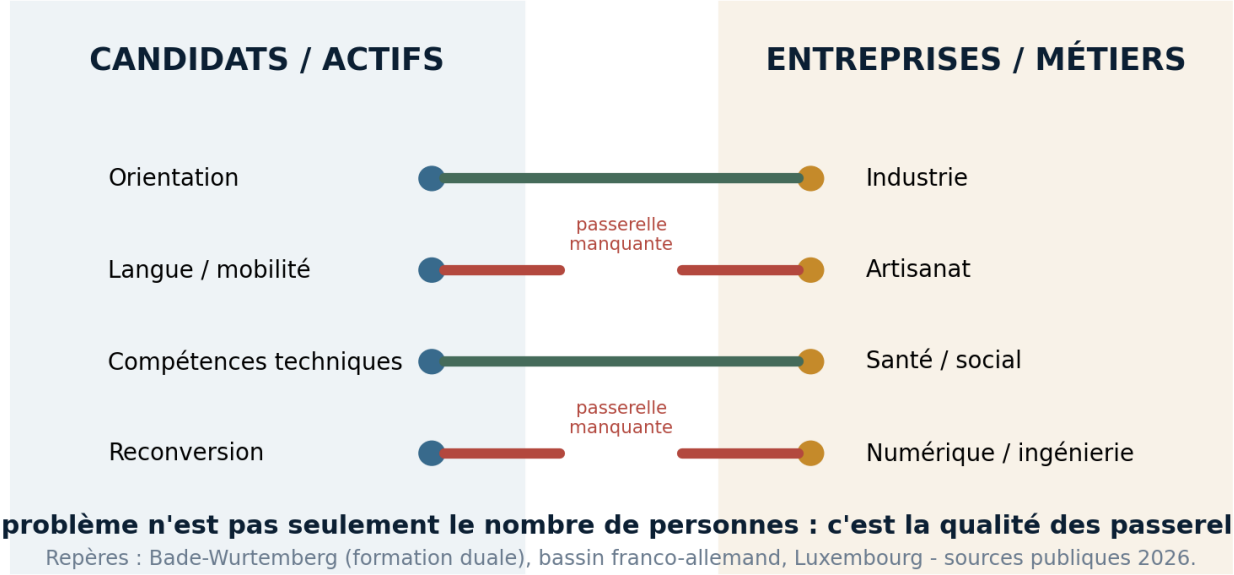

Le problème n'est pas seulement le nombre de personnes : c'est la qualité des passerelles.

Repères : Bade-Wurtemberg (formation duale), bassin franco-allemand, Luxembourg - sources publiques 2026.

SOURCE — Schéma du journal. Repères : Bade-Wurtemberg, Sud-Alsace, Luxembourg et Suisse - sources officielles 2026.

BADE-WURTEMBERG — MUTUALISER LA FORMATION QUE LA PME NE PEUT PLUS PORTER SEULE

Le Land finance en 2026 environ 13 M€ d'enseignement interentreprises : quelque 9 500 modules et 94 000 participants. Ces formations complètent l'apprentissage en entreprise lorsque la taille ou la spécialisation d'un employeur ne lui permet pas de transmettre toutes les compétences nécessaires.

C'est un modèle à regarder de près : au lieu d'exiger que chaque PME reconstitue seule un plateau technique, le système mutualise les équipements et les expertises rares. Trois quarts environ des diplômés de l'apprentissage sont ensuite repris par leur entreprise, selon le ministère régional.

LE COUP D'AVANCE

Pour les organismes de formation français : vendre moins de "catalogue", davantage de capacités mutualisées que les entreprises ne peuvent pas internaliser — IA, management, cybersécurité, maintenance avancée, transmission des savoirs.

MULHOUSE — LE TRANSFRONTALIER DOIT DEVENIR UN PARCOURS

Le salon Warum Nicht ! du 16 septembre a mis en relation candidats et entreprises allemandes. Le bon indicateur n'est pas le nombre de visiteurs : c'est le nombre de parcours réellement convertis en emploi, apprentissage ou formation. Le territoire a besoin d'un "après-salon" mesurable.

LUXEMBOURG — LA FRONTIÈRE DEVIENT UNE POLITIQUE DU TRAVAIL

Le Conseil de gouvernement du 18 septembre a validé le traité Benelux renforçant la coopération contre fraude sociale, concurrence déloyale et dumping social, et a élargi le cadre des formations professionnelles en cours d'emploi. C'est un mouvement intéressant : plus la mobilité augmente, plus la gouvernance commune doit suivre.

BÂLE — ATTRACTIVITÉ DES TALENTS OU RÉSILIENCE RÉGLEMENTAIRE ?

UBS avertit que des exigences de fonds propres trop élevées pourraient remettre en question son ancrage suisse ; en parallèle, le pôle pharmaceutique bâlois continue de restructurer et d'investir. La même tension apparaît partout : sécuriser le système sans rendre le territoire moins attractif pour les capitaux et les compétences.

CE QUE PERSONNE NE MESURE ASSEZ

Dans le Rhin supérieur, les offres et les personnes peuvent être distantes de 40 kilomètres et séparées par quatre obstacles : langue, diplôme, transport, information. Le vrai marché du travail n'est donc pas une carte de postes vacants ; c'est un réseau de passerelles.

QUESTION TERRITORIALE

Et si l'indicateur phare n'était plus "combien de personnes formées ?" mais "combien de personnes ont franchi une passerelle vers un poste qui n'aurait pas été accessible autrement ?"

SOURCE — Ministère de l'Économie du Bade-Wurtemberg ; gouvernement luxembourgeois ; Reuters Suisse ; acteurs emploi-formation du Sud-Alsace.

AMÉRIQUES / ASIE

DEUX MOTEURS MONDIAUX, DEUX FRAGILITÉS DIFFÉRENTES

États-Unis : le capital devient plus cher. Chine : l'appareil productif reste fort mais la demande intérieure ralentit. Entre les deux, l'Asie arbitre.

ÉTATS-UNIS — L'IA NE COMPENSE PAS TOUT

La production manufacturière a reculé de 0,3 % en août après sept mois consécutifs de hausse. L'investissement lié à l'IA soutient encore l'activité, mais la hausse des taux et de l'énergie commence à peser sur les secteurs plus classiques.

Le rendement du Treasury à dix ans flirte avec 5 %. C'est un signal majeur pour les valorisations : tout actif doit désormais battre un rendement sans risque beaucoup plus élevé qu'au cours de la décennie précédente.

ÉTATS-UNIS–CHINE — L'INTÉRÊT ÉCONOMIQUE SURVIT À LA RIVALITÉ

Le Trésor américain prépare des règles qui préserveraient l'essentiel des licences pharmaceutiques entre entreprises américaines et chinoises, hors technologies biologiques à risque. Plus de 115 Md$ de licences biotech chinoises ont été signées l'an dernier selon GlobalData.

LEÇON. Le découplage total est un récit trop simple. Les économies cherchent plutôt à découpler les segments jugés stratégiques tout en conservant les marchés où l'interdépendance crée trop de valeur.

BRÉSIL — UN CONTRE-CYCLE

Le Selic est abaissé à 13,75 % tandis que la Fed monte ses taux. Pour les entreprises internationales, la volatilité des devises et du coût du capital redevient un sujet de stratégie commerciale, pas seulement de trésorerie.

CHINE — USINES EN AVANCE, CONSOMMATEUR EN RETRAIT

En août, la production industrielle a accéléré à +5,2 % sur un an, mais les ventes au détail n'ont progressé que de 0,4 %. L'investissement a reculé sur les huit premiers mois. Les secteurs technologiques tirent les usines ; la consommation et l'immobilier restent les points faibles.

Ce modèle peut tenir longtemps si les exportations et l'innovation absorbent les surcapacités. Il devient plus fragile si les partenaires commerciaux ferment leurs marchés ou si le consommateur chinois ne prend pas le relais.

JAPON — UNE HAUSSE QUI NE CONVAINC PAS ENCORE

La BoJ a relevé son taux à 1,25 %, mais le yen a reculé après la décision. Deux membres du conseil ont voté contre, ce qui a nourri le doute sur la suite. Le Japon illustre une contrainte rare : relever les taux sans casser une économie très endettée ni provoquer une crise obligataire.

ASIE DU SUD-EST — LA CRÉDIBILITÉ BUDGÉTAIRE COMME ACTIF

En Indonésie, le nouveau ministre des Finances a promis de maintenir le déficit 2026 sous le plafond légal de 3 % du PIB après une série de changements ministériels et des sorties de capitaux. La stabilité des règles est elle-même une ressource économique.

À SURVEILLER

Le sommet Trump–Xi du 24 septembre. Le point intéressant ne sera pas la photographie : ce seront les éventuelles règles sur terres rares, IA, automobile et pharmaceutique, autrement dit les nouveaux contours de l'interdépendance autorisée.

SOURCE — Reuters, 15-19 septembre 2026.

MOYEN-ORIENT & AFRIQUE / RUSSIE-UKRAINE

LA SÉCURITÉ N'EST PLUS UN SECTEUR : C'EST UNE COUCHE DE L'ÉCONOMIE

Routes maritimes, ports, réseaux numériques, énergie, élections : les frontières entre sécurité économique et sécurité nationale s'effacent.

MOYEN-ORIENT — LE CONTOURNEMENT DEVIENT UNE INDUSTRIE

L'Arabie saoudite a vendu environ 60 millions de barils à charger en septembre et octobre depuis Ras Tanura, puis transférés navire-à-navire au port omanais de Sohar. Ce bricolage sophistiqué permet de maintenir des flux malgré les perturbations. Il coûte plus cher, mais il crée une redondance.

La Chine a demandé à l'Iran de limiter les attaques houthis contre les installations saoudiennes. Ce rôle de médiation est aussi un acte de sécurité énergétique : Pékin protège sa chaîne d'approvisionnement.

AFRIQUE — L'ÉPARGNE LOCALE COMME INFRASTRUCTURE

L'IPO de la raffinerie Dangote est la plus importante jamais réalisée sur le continent et a été ouverte à des tickets d'entrée très faibles. Si la profondeur financière suit, l'Afrique peut financer davantage d'infrastructures par l'épargne domestique, et moins seulement par la dette extérieure.

INCONNU

Nous ne savons pas encore si le reflux récent du pétrole est une normalisation durable ou une parenthèse logistique. Ce qui permettrait de trancher : réouverture stable des routes, remise en service durable du pipeline Est-Ouest saoudien, baisse des primes de fret et des prix des carburants raffinés.

UKRAINE — COOPÉRATION RÉGIONALE PAR L'ÉNERGIE

Volodymyr Zelenskiy a lancé le "Carpathian Eight", un cadre de coopération réunissant huit pays d'Europe centrale et orientale. Plus de 50 accords représentant plus d'1 Md€ ont été annoncés, dont plus de la moitié sur le solaire et l'éolien.

L'idée stratégique est intéressante : transformer un territoire de transit en territoire producteur d'énergie et de sécurité. Dans une Europe fragmentée, les coalitions régionales peuvent avancer plus vite que les grands cadres à 27.

FRANCE — LE RISQUE HYBRIDE ENTRE DANS LE PLAN D'INVESTISSEMENT

Paris dit observer une intensification des attaques hybrides russes et prépare un plan pour protéger les infrastructures critiques. Moscou rejette ces accusations. Pour un dirigeant, la question n'est pas d'arbitrer la responsabilité géopolitique : elle est de constater que le risque drone/cyber/sabotage est désormais pris en compte par les États.

RUSSIE — ÉNERGIE ET POLITIQUE RESTENT LIÉES

Des responsables de l'AfD allemand et un émissaire économique russe préparent des discussions sur un éventuel retour du gaz russe en Allemagne, selon Reuters. Rien n'est décidé. Mais le simple fait que le sujet revienne montre que le prix de l'énergie peut rouvrir des options politiques que la guerre avait fermées.

DESSOUS DES CARTES

Le vrai enjeu européen n'est pas de supprimer toute dépendance. C'est d'éviter qu'une dépendance unique puisse devenir un moyen de pression. La diversification coûte cher avant la crise ; elle paraît bon marché après.

SOURCE — Reuters, AP, 18-19 septembre 2026.

ÉCONOMIE MONDIALE / CLIMAT / ÉNERGIE

LE COÛT PHYSIQUE DU MONDE REMONTE

Après dix ans à optimiser les flux, les entreprises redécouvrent la valeur d'une réserve : stocks, capacité électrique, fournisseurs alternatifs, assurance.

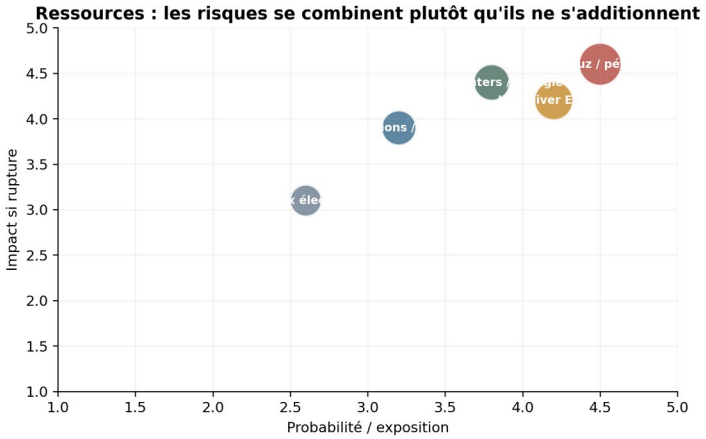

Lecture qualitative - synthèse Reuters / UE / Carbon Brief, semaine du 14 au 19 septembre 2026.

SOURCE — Lecture qualitative du journal à partir de Reuters, Union européenne et Carbon Brief.

CAPITAL — LE "SANS RISQUE" RAPPORTE DE NOUVEAU

Lorsque le Treasury à dix ans approche 5 %, l'investissement productif doit franchir une barre plus haute. Les acquisitions deviennent plus sélectives, les multiples de valorisation sont sous pression et les entreprises très endettées perdent de la flexibilité.

Cela favorise les entreprises capables de générer du cash rapidement, de prouver leur pricing power et de réduire le besoin en fonds de roulement. La croissance "à crédit" redevient un luxe.

ÉNERGIE — LE RISQUE SE DÉPLACE DU BARIL AU SYSTÈME

Le pétrole reste supérieur à 100 $, mais le diesel américain atteint des niveaux records et l'Europe entre dans l'hiver avec des stocks de gaz plus faibles que ces dernières années. Le risque n'est donc pas seulement "le prix du pétrole" : c'est la capacité des raffineries, les flux LNG, le fret et les stocks.

CLIMAT — ASSURER DEVIENT UNE POLITIQUE PUBLIQUE

L'Union européenne a annoncé une "climate insurance alliance" pour augmenter la couverture face aux événements extrêmes. C'est un signal financier : le changement climatique se matérialise dans les primes, exclusions, franchises et choix d'investissement.

INDE — UN SIGNAL FAIBLE QUI MÉRITE D'ÊTRE CREUSÉ

Une analyse du Centre for Research on Energy and Clean Air relayée par Carbon Brief estime que les émissions du secteur électrique indien ont quasiment stagné sur deux ans, l'essor des énergies propres couvrant davantage la croissance de la demande. Si cette tendance se confirme, l'un des principaux moteurs futurs des émissions mondiales change de trajectoire.

HYPOTHÈSE. Nous pourrions entrer dans une phase où l'énergie propre ne remplace pas d'abord les fossiles : elle absorbe la croissance. C'est moins spectaculaire, mais économiquement décisif.

CE QUE CELA CHANGE POUR UNE PME

1. **Contrats —** réexaminer les clauses d'indexation énergie, transport et matières.
2. **Trésorerie —** recalculer le besoin en fonds de roulement avec des délais plus longs et des stocks de sécurité plus élevés.
3. **Assurance —** demander ce qui est réellement couvert en cyber, interruption d'activité, climat et fournisseur critique.
4. **Capex —** tester la rentabilité des investissements avec un coût du capital plus élevé et des économies d'énergie mieux valorisées.

SIGNE DES TEMPS

Le mot-clé n'est plus "efficacité maximale". C'est "efficacité sous contrainte". Les entreprises qui savent fonctionner avec un peu de redondance auront parfois un avantage sur celles qui ont optimisé chaque euro au centime près.

SOURCE — Reuters, 17-19 septembre ; Union européenne ; Carbon Brief, 18 septembre 2026.

IA / TECHNOLOGIES / SCIENCES / MÉTIER

L'IA ENTRE DANS L'ÈRE DES INFRASTRUCTURES ET DES PREUVES

Le débat public parle de modèles. La bataille réelle porte aussi sur l'énergie, les data centers, les données, la sécurité et les usages qui produisent un résultat mesurable.

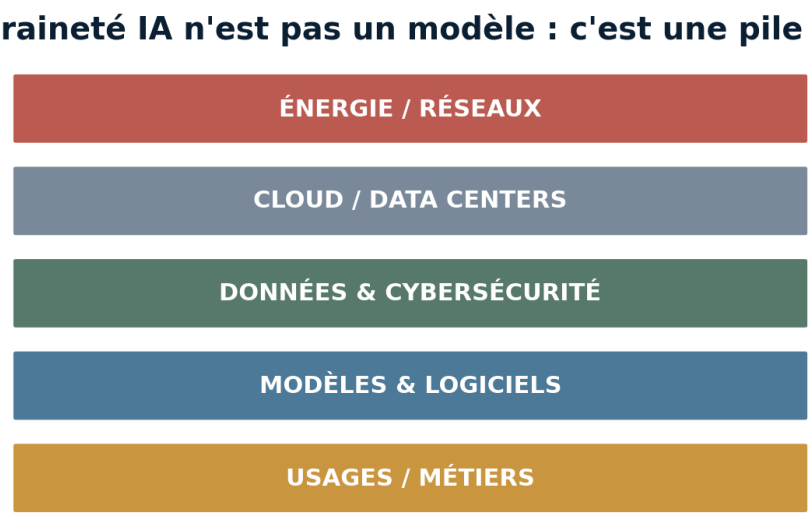

SOURCE — Schéma du journal : la souveraineté IA comme pile de dépendances.

EUROPE — RALENTIR OU RATTRAPER ?

Mistral et d'autres acteurs européens contestent les appels américains à ralentir le développement des modèles avancés, estimant que l'argument de sécurité pourrait aussi consolider l'avance des leaders américains. Anthropic, à l'inverse, demande de ralentir certaines capacités et de coordonner des mesures de sécurité.

FAIT CONTESTÉ. La probabilité et l'horizon des risques dits existentiels de l'IA restent profondément débattus. Ce qui est moins contesté : les risques cyber, biologiques, de concentration économique et de dépendance technologique sont déjà concrets.

SCIENCE — QUAND L'IA SORT DE L'ÉCRAN

Anthropic a créé un laboratoire de biologie physique dans la baie de San Francisco pour associer modèles d'IA et expérimentation en laboratoire, notamment sur des maladies rares. L'IA scientifique change de nature : elle ne se contente plus de proposer des hypothèses, elle s'intègre à une boucle expérimentale.

Parallèlement, des chercheurs ont transplanté du tissu cérébral humain cultivé en laboratoire dans des souris bio-ingéniérées pour améliorer les modèles d'étude. Le progrès scientifique accélère, mais les questions éthiques et de gouvernance suivent de près.

MON MÉTIER DEMAIN — LA FORMATION DEVIENT UN SYSTÈME DE PREUVE

Le plafond CPF de 1 500 € sur les certifications du Répertoire spécifique change déjà l'économie de nombreuses offres : le reste à financer doit être assumé par l'entreprise, l'individu ou un autre financeur. Cela favorise les formations dont le ROI peut être expliqué simplement.

D'ici le 30 septembre, les organismes référencés Mon Compte Formation doivent déclarer leur recours — ou non — à la sous-traitance sur 2025. Le chiffre d'affaires sous-traité est encadré et le donneur d'ordre doit vérifier le statut de ses sous-traitants.

Le Passeport de prévention poursuit son déploiement : les formations SST deviennent traçables, vérifiables et partageables. Ce qui était une obligation administrative peut devenir un avantage commercial si l'organisme apporte une preuve exploitable au client.

QUE FAIRE AVANT LES AUTRES ?

1) Produire un dossier de preuve standardisé par formation. 2) Connecter objectifs, évaluations et indicateurs métier. 3) Prévoir la traçabilité dès la conception. 4) Utiliser l'IA pour réduire le coût de préparation et de suivi, pas pour industrialiser du contenu banal.

SOURCE — Reuters ; Ministère du Travail ; Mon Compte Formation ; Passeport de prévention, septembre 2026.

LABORATOIRE DU MONDE / CHIFFRE

BADE-WURTEMBERG : FORMER CE QUE L’ENTREPRISE NE PEUT PAS FORMER SEULE

Un modèle voisin, très concret, qui répond à une question française : comment aider les petites entreprises à transmettre des compétences de plus en plus complexes ?

LE LABORATOIRE DU MONDE

Le Bade-Wurtemberg consacre environ 13 M€ en 2026 aux formations interentreprises de l’apprentissage. Plus de 100 centres peuvent compléter ce que l’entreprise formatrice n’a ni les machines, ni le temps, ni les spécialistes pour enseigner. Le financement soutient quelque 9 500 sessions et 94 000 participations.

La logique est subtile : l’apprentissage reste ancré dans l’entreprise, mais le système reconnaît que la complexité technique rend impossible l’autosuffisance pédagogique. Il construit donc une infrastructure commune.

POURQUOI CELA MARCHE

- La formation répond à un besoin productif identifié par les branches et les entreprises.
- La mutualisation permet aux petites structures d’accéder à des équipements et contenus coûteux.
- La proximité entre formation et employeur réduit le risque de déconnexion entre savoir enseigné et travail réel.

POURQUOI CE N’EST PAS COPIABLE TEL QUEL

Le système allemand repose sur des institutions professionnelles, une culture de l’apprentissage et une gouvernance des branches plus structurées qu’en France. Copier le financement sans copier la responsabilité des acteurs produirait peu d’effet.

LE CHIFFRE QUI RACONTE AUTRE CHOSE

104 pb

Prime France–Allemagne à 10 ans

Pourquoi ce chiffre est plus intéressant que le rendement français lui-même ? Parce qu’il mesure le prix relatif de la confiance. Les taux montent partout ; le spread dit si la France monte plus vite que son voisin de référence.

Un écart de 104 points de base ne transforme pas mécaniquement toute la dette française du jour au lendemain : les maturités sont étalées. Mais chaque année, une partie du stock doit être refinancée. Le surcoût s’accumule donc progressivement.

LE MÉCANISME CACHÉ

Quand le marché exige davantage d’intérêt, l’État doit arbitrer entre impôts, dépenses, dette ou croissance. Exactement comme une entreprise très endettée : le coût du capital finit par devenir un sujet stratégique, puis managérial.

SI CETTE TENDANCE DURE 3 ANS...

La politique publique française sera structurée par une question de financement bien avant 2030. Les projets capables de démontrer un retour économique, social ou stratégique clair seront favorisés ; les dispositifs flous ou purement distributifs seront plus vulnérables.

SOURCE — Ministère de l’Économie du Bade-Wurtemberg, 2026 ; Reuters, 18 septembre 2026.

IDÉES QUI CHANGENT LE MONDE / SIGNAUX FAIBLES

SIX PENSEURS POUR LIRE UN MONDE MOINS CONFORTABLE

Pas de maître à penser : des lunettes différentes. L'intérêt est précisément qu'elles ne racontent pas toutes la même histoire.



Aucune n'est une vérité totale : leur intérêt est de faire apparaître ce que l'actualité brute cache.

SOURCE — Sélection éditoriale du journal - six cadres d'analyse à confronter, pas à vénérer.

HYMAN MINSKY — LA STABILITÉ FABRIQUE PARFOIS L'INSTABILITÉ

Thèse : les longues périodes tranquilles incitent les acteurs à s'endetter et à sous-estimer le risque, rendant le système plus fragile. Les années de taux faibles donnent du poids à cette lecture. Critique : le cadre explique mieux certaines crises financières que l'inflation d'offre actuelle.

ALBERT HIRSCHMAN — DÉPENDRE, C'EST AUSSI POUVOIR NÉGOCIER

Thèse : une relation économique crée des dépendances asymétriques ; la capacité de sortie ou de protestation détermine le pouvoir. Très utile pour lire énergie, cloud, terres rares. Critique : les chaînes modernes sont si complexes que la dépendance est parfois difficile à mesurer avant la crise.

VACLAV SMIL — LE MONDE RESTE PHYSIQUE

Thèse : énergie, matériaux, infrastructures et temps imposent des contraintes que les récits technologiques sous-estiment. Faits favorables : data centers, fret, raffineries. Critique : sa prudence peut sous-estimer les accélérations technologiques réelles.

DANI RODRIK — L'OUVERTURE N'EST PAS UN ABSOLU

Thèse : l'intégration économique doit rester compatible avec les choix politiques et sociaux. Les politiques industrielles actuelles lui donnent raison. Critique : trop de "stratégique" peut vite devenir protectionnisme inefficace.

ELINOR OSTROM — LA RÉSILIENCE PEUT ÊTRE POLYCENTRIQUE

Thèse : des systèmes complexes peuvent être mieux gouvernés par plusieurs niveaux coordonnés que par un centre unique. Le Rhin supérieur, les alliances régionales et les réseaux énergétiques illustrent ce potentiel. Critique : coordination et responsabilité peuvent se diluer.

DARON ACEMOGLU — L'IA EST AUSSI UNE QUESTION DE POUVOIR

Thèse : la technologie n'améliore pas automatiquement la productivité partagée ; tout dépend de la manière dont les institutions orientent l'automatisation, la complémentarité avec le travail et la diffusion des gains. Critique : il est encore trop tôt pour juger le cycle de productivité de l'IA générative.

SIGNAUX FAIBLES

- L'Anthropic "wet lab" montre que les grands modèles commencent à posséder leur propre boucle expérimentale physique. C'est un changement de frontière industrielle.
- Le Carpathian Eight combine énergie, sécurité et commerce régional : les sous-ensembles de l'Europe pourraient devenir plus importants dans l'exécution concrète.
- Le Luxembourg traite la fraude sociale transfrontalière par un cadre commun : à mesure que le travail traverse les frontières, le contrôle devient lui aussi transfrontalier.
- Les appels à ralentir l'IA produisent désormais une réaction géopolitique : la sécurité peut être interprétée comme un avantage compétitif. Le débat ne sera plus seulement scientifique.

ANTI-BIAIS / AVOCAT DU DIABLE

CE QU'IL FAUT RÉSISTER À CROIRE TROP VITE

Une bonne intelligence stratégique ne consiste pas à être sceptique de tout. Elle consiste à savoir exactement ce qui ferait passer une hypothèse au statut de fait.

ATTENTION DANGER — FAKE NEWS, RACCOURCIS, RÉCITS TROMPEURS

1. **"La France est en faillite" —** Récit viral excessif. FAIT ÉTABLI : la prime de risque monte et le déficit reste élevé. INCONNU : la trajectoire politique et budgétaire après 2027. Ce qui trancherait : capacité à voter un budget crédible, stabilisation du ratio de dette, détente durable du spread.

2. **"Ormuz est bloqué, donc plus aucun pétrole ne passe" —** Faux raccourci. Les flux sont fortement perturbés, mais les producteurs utilisent d'autres routes et des transferts navire-à-navire. Ce qui compte est le volume net livré, le fret et la durée des perturbations.

3. **"L'Europe veut ralentir l'IA parce qu'elle a perdu" —** Interprétation partielle. Certains acteurs européens veulent accélérer précisément pour rattraper le retard ; d'autres demandent davantage de règles de sécurité. Le débat oppose plusieurs intérêts, pas "l'Europe" à "l'Amérique".

4. **"Il suffit de former davantage pour résoudre les pénuries de main-d'œuvre" —** Confusion causale. Le volume de formation ne règle pas automatiquement langue, mobilité, attractivité salariale, logement, adéquation des compétences ou qualité du management. Ce qui trancherait : taux de conversion formation → emploi durable par métier et territoire.

RÈGLE D'HYGIÈNE

Une absence de preuve n'est pas une preuve de dissimulation. Une corrélation n'est pas une causalité. Et une opinion majoritaire n'est pas un fait — pas plus qu'une opinion minoritaire.

CE QUE PERSONNE NE RELIE ENCORE

La compétence professionnelle ressemble de plus en plus à l'énergie : elle doit être disponible au bon endroit, au bon moment, dans la bonne qualité. Un territoire peut avoir beaucoup de personnes et manquer malgré tout de capacité utile, comme un réseau électrique peut avoir beaucoup de production et manquer de puissance au mauvais endroit.

AVOCAT DU DIABLE — ET SI NOUS SURÉVALUIONS LA FIN DES AMORTISSEURS ?

La meilleure objection au fil rouge du jour est simple : les systèmes s'adaptent. Le pétrole baisse déjà par rapport aux pics récents ; les producteurs reconfigurent leurs routes ; les banques centrales peuvent stopper rapidement leur resserrement si l'inflation se détend ; les marchés financiers réallouent le capital ; l'IA peut générer des gains de productivité capables de compenser une partie du renchérissement des facteurs.

Autrement dit, ce que nous appelons "nouveau régime" pourrait n'être qu'un épisode de volatilité plus forte. Les économies modernes disposent de davantage de flexibilité logistique, technologique et financière qu'en 1973 ou 1979.

QUELLE PREUVE NOUS FERAIT CHANGER D'AVIS ?

- Brent durablement sous 80 $ malgré la persistance des conflits, signe que l'offre s'est reconfigurée.
- Retour des taux longs vers leurs niveaux pré-choc sans récession sévère.
- Baisse du spread français alors que l'ajustement budgétaire reste limité, signe que le marché juge le risque transitoire.
- Hausse mesurable de la productivité liée à l'IA dans les services et les PME, suffisamment forte pour absorber une partie des coûts.
- Réduction durable des pénuries de compétences grâce à des passerelles plus efficaces, sans baisse de l'activité.

LE MONDE DANS 3 COUPS

1. **Court terme —** Le pétrole et les taux dictent le sentiment de marché jusqu'aux données d'inflation et au sommet Trump–Xi.

2. **12 mois —** Budgets publics et entreprises doivent absorber un coût du capital supérieur ; les arbitrages deviennent visibles.

3. **3 ans —** Les gagnants seront moins ceux qui prédisent les chocs que ceux qui ont construit des options : fournisseurs, compétences, énergie, financement, données.

DÉCISION / MÉTHODE

POUR LE DIRIGEANT — 7 QUESTIONS À SE POSER CE WEEK-END

Le journal n'a d'intérêt que s'il transforme un signal extérieur en une meilleure décision intérieure.

1. **Énergie —** Si mon coût d'énergie ou de transport augmente encore de 20 %, où ma marge casse-t-elle ?
2. **Financement —** Quel projet prévu en 2027 ne passe plus avec 150 points de base de coût du capital supplémentaire ?
3. **Fournisseurs —** Quel composant, logiciel ou prestataire unique représente un risque disproportionné ?
4. **Compétences —** Quel savoir critique repose aujourd'hui sur une seule personne ou sur un recrutement improbable ?
5. **IA —** Dans quel processus l'IA doit-elle produire une preuve de gain — temps, qualité, délai, cash — d'ici trois mois ?
6. **Formation —** Puis-je prouver l'impact d'une formation autrement que par la satisfaction à chaud ?
7. **Territoire —** Quelle passerelle transfrontalière, interentreprises ou sectorielle pourrait résoudre un problème que je ne peux pas traiter seul ?

SI CETTE TENDANCE DURE 3 ANS...

La stratégie gagnante n'est probablement pas de devenir autosuffisant. Elle consiste à détenir plusieurs options crédibles avant d'en avoir besoin : une deuxième banque, un deuxième fournisseur, un deuxième canal commercial, une deuxième source de compétence, une solution de repli numérique.

JE VOUS INVITE À CREUSER

- Reuters — "Global rate-hike cycle in view as central banks take on inflation", 18 septembre 2026.
- Ministère de l'Économie du Bade-Wurtemberg — financement 2026 de l'Überbetriebliche Ausbildung.
- Mon Compte Formation — campagne 2026 de déclaration de sous-traitance, échéance 30 septembre.
- Dani Rodrik / Albert Hirschman — dépendances, politique industrielle et pouvoir de négociation.

DEMAIN MATIN, JE SURVEILLERAIS...

MONDE

Les premières indications sur les discussions États-Unis–Chine à New York : terres rares, IA, tarifs. Tout accord partiel donnera des indices sur les secteurs que les deux puissances veulent continuer à échanger.

MÉTIER

À dix jours du 30 septembre : vérifier que la sous-traitance MCF 2025 est déclarée et que les preuves nécessaires au Passeport de prévention sont industrialisées.

TERRITOIRE

Le 24 septembre à Mulhouse, la "Place de l'Emploi" peut servir de micro-observatoire : quels métiers recrutent réellement, avec quelles compétences, et quelles passerelles sont proposées entre besoin et candidat ?

LA QUESTION DU JOUR

Quelle dépendance acceptez-vous aujourd'hui uniquement parce qu'elle n'a encore jamais cassé ?

SOURCES / MÉTHODE

SOURCES & MÉTHODE — SÉLECTION DU 19 SEPTEMBRE 2026

Les faits évoluent. La méthode doit, elle, rester stable : dater, sourcer, recouper et savoir ce qui ferait changer d'avis.

Reuters — Global rate-hike cycle in view as central banks take on inflation — 18/09/2026

https://www.reuters.com/markets/europe/global-rate-hike-cycle-view-central-banks-take-inflation-2026-09-18/

Reuters — Oil slides after China asks Iran to limit Houthi attacks — 18/09/2026

https://www.reuters.com/business/energy/oil-prices-fall-1-hopes-limited-supply-disruptions-2026-09-18/

Reuters — Aramco to boost Gulf exports via Oman transfers — 18/09/2026

https://www.reuters.com/business/energy/aramco-boost-exports-strait-hormuz-60-million-bbl-september-october-traders-say-2026-09-18/

Reuters — Why France's budget problems drove its bond premium to 2012 highs — 18/09/2026

https://www.reuters.com/business/finance/why-frances-budget-problems-have-driven-its-bond-risk-premium-2012-highs-2026-09-18/

Reuters — Europe's AI firms challenge US calls for slowdown — 18/09/2026

https://www.reuters.com/business/europes-ai-firms-playing-catch-up-challenge-us-calls-slowdown-2026-09-18/

Reuters — France says Russian hybrid attacks are intensifying — 18/09/2026

https://www.reuters.com/world/europe/france-prepares-react-russian-hybrid-threats-intensify-2026-09-18/

Reuters — US Treasury to discuss AI and rare earths with China — 18/09/2026

https://www.reuters.com/world/china/us-treasurys-bessent-plans-discuss-ai-rare-earths-with-chinas-he-source-says-2026-09-18/

Reuters — Zelenskiy launches Carpathian Eight — 18/09/2026

https://www.reuters.com/world/europe/zelenskiy-launches-carpathian-eight-initiative-trade-security-2026-09-18/

Min. Travail — Sous-traitance Mon Compte Formation — campagne 2026

https://of.moncompteformation.gouv.fr/espace-public/sous-traitance-debut-de-la-campagne-de-declaration-2026

Passeport prévention — Évolutions 2026

https://passeport-prevention.travail-emploi.gouv.fr/actualites/actualites-dans-le-deploiement-du-passeport-de-prevention

Bade-Wurtemberg — 13 M€ pour la formation interentreprises 2026

https://wm.baden-wuerttemberg.de/de/service/kommunikation-und-medien/pressemitteilung/pid/13-millionen-euro-fuer-die-ueberbetriebliche-berufsausbildung

Luxembourg — Conseil de gouvernement du 18 septembre 2026

https://gouvernement.lu/fr/actualites/toutes_actualites/communiques/2026/09-septembre/18-conseil-gouvernement.html

MÉTHODE

Priorité aux faits des 24–72 dernières heures, recoupement des sujets sensibles, et distinction entre fait établi, fait contesté, interprétation, hypothèse et inconnu. Les chiffres sont datés : ils peuvent évoluer après bouclage.

- Sources prioritaires : Reuters, AP, institutions officielles, banques centrales, administrations, publications académiques et médias régionaux sérieux.
- Anti-biais : recherche active de faits qui réfutent le récit dominant comme le récit alternatif ; pas de fausse équivalence.
- Visuels : graphiques et schémas originaux produits à partir des données citées ; couverture éditoriale originale.
- Aucune information confidentielle ni information propre aux sociétés du lecteur n'est utilisée.

RÈGLE DE BOUCLAGE

Quand une information importante n'est pas confirmée par une source suffisamment solide, elle reste une hypothèse ou un inconnu — jamais un fait.